

Presidente

A História da Federação da Agricultura e Pecuária do Espírito Santo tem início no começo da década de 1950, através da Federação das Associações Rurais do Espírito Santo (Fares), que se transformou na atual entidade, uma sociedade que congrega heróicos guerreiros do Campo, um setor que sempre dependeu de homens fortes e destemidos no enfrentamento das intempéries, do descaso de autoridades insensíveis, e de formulações políticas caóticas.

A Fares foi fundada em 10.10.1951, sob a coordenação e liderança do engenheiro agrônomo capixaba Dr. Benvindo Novaes, que foi também o primeiro dirigente da entidade. Com a sua transferência para a antiga capital do País, Rio de Janeiro, onde foi ocupar a diretoria geral do Ministério da Agricultura, assumiu a presidência o 1º vice-presidente, o Dr. Marcondes Alves de Souza Júnior, produtor rural nos municípios de Itapemirim e Santa Leopoldina.

A primeira sede funcionou no prédio do Ministério da Agricultura, na rua Duque de Caxias, Centro de Vitória. Posteriormente passou para o edifício Glória, no mesmo bairro. Devido a falta de recursos, o dr. Benvindo não pode manter as atividades da entidade, e a Fares ficou desativada até o ano de 1956.

Conheça todos os presidentes:

2º Presidente



Mandato 1956-1967

Napoleão Fontinelle da Silveira

Natural de Viçosa - Estado do Ceará, em 1926 foi trabalhar no Estado de São Paulo e de lá veio para o Estado do Espírito Santo lotado para o cargo de Chefe do Distrito de Terra em Santa Leopoldina, em 1932, tendo exercido, também, os seguintes cargos abaixo relacionados:

- Foi Prefeito Municipal de Santa Leopoldina - por nomeação;
- Diretor Geral da Agricultura do Estado do Espírito Santo;
- Secretário de Estado da Agricultura - por 12 anos;
- Presidente do Serviço Social Rural;

- Diretor do ex-IBC
- Deputado Federal por 3 mandatos;
- Presidente da Federação da Agricultura do Estado do Espírito Santo - por 3 mandatos.

Como Deputado Federal, foi autor da Lei que regulamentou a profissão do Engenheiro Agrônomo.

Foi detentor de duas medalhas do mérito Agrícola e Marechal Rondon concedida pela Associação dos Engenheiros Agrônomos do Brasil.

1ª Eleição para o Triênio de 1965/1968:

1º Vice-Presidente: Dr. Guilherme Pimentel Filho

2º Vice-Presidente: Darcy de Paula Gaigher

1º Secretário: Francisco Schwartz

2º Secretário Lúcio Fernandes Ramos

1º Tesoureiro: Frederico Pretti

2º Tesoureiro: Carlos Larica

Conselho Deliberativo: Dr. Carlos Fernando Monteiro Lindenberg Filho, Zenor Pedroza da Rocha, Francisco Tardin, Manoel Almenara Moreno.

Conselho Fiscal:

Efetivos: José Maria de Oliveira, Vitalino Saiter, Wilson Gomes

Suplentes: Celso Ermita, Paulo Lorenzoni, Alayr Costa

3º Presidente



Mandato 1967-1979

Guilherme Pimentel Filho

Natural de Santa Leopoldina - Espírito Santo, Médico Veterinário, formado na Universidade Federal de Viçosa-M.G., filho Guilherme Ferreira Pimentel e Luiza Nascimento Pimentel, ingressou em 1938 como Técnico da Secretaria da Agricultura, tendo exercido os seguintes cargos no Estado:

- Prefeito Municipal de São Mateus;
- Diretor da Divisão de Fomento no Espírito Santo;
- Deputado Estadual;
- Secretário de Estado da Agricultura;
- Diretor da Carteira de Crédito Rural e Industrial do BANESTES;
- Presidente da Junta Governativa da Acares;
- Presidente do Conselho Estadual do Serviço Social Rural;
- Representante do Estado do Conselho Executivo Gerca;
- Vice-Presidente e Presidente da FAES e da C.N.A.;
- Representante da classe patronal rural várias vezes na OIT, na OIC e na ALALC (atual Mercosul).

Detentor da Medalha do Mérito Agrícola concedido pela CNA e condecorado pela Sociedade Nacional da Agricultura.

Como Secretário da Agricultura coordenou e deu início aos planos da renovação da Cafeicultura do Espírito Santo e combate a Febre Aftosa.

2ª Eleição para o Triênio de 1968 à 1970 – 15/07/67

1º Vice-Presidente: Napoleão Fontenelle da Silveira

2º Vice-Presidente: Lúcio Fernandes Ramos

1º Secretário: Darcy de Paula Gagher

2º Secretário: Dagmar Ribeiro da Silva

1º Tesoureiro: Carlos Larica

2º Tesoureiro: Júlio Cola

Suplentes Diretoria

Odilon Milagres, Nilo de Alcântara Soares, Jamil Milleipe, Geraldo Paiva Pedrosa, José Damásio Carvalho, Arthur Coutinho e Pedro Luiz Pedrussi

Conselho Fiscal:

Efetivos: Frederico Pretti, Zenor Pedrosa Rocha, Haroldo Brunow Fontenelle da Silveira

Suplentes: Euzébio Terra, Edson Dumans e Eurico Bonocossa.

Delegados Representantes junto à CONFEDERAÇÃO Nacional da Agricultura-CNA:

Efetivos: Dr. Guilherme Pimentel Filho, Napoleão Fontenelle da Silveira, General Aldyr Maya e Dr. Alberto de Oliveira Santos.

Suplentes: Júlio Cola, Bayardo Cysne, Darcy de Paula Gaigher e Dr. Lúcio Fernandes Ramos.

Conselho de Representante junto à Federação da Agricultura do Estado do Espírito Santo:

Efetivos: Hilton Lopes Vieira, Vitalino Saiter, Roberto Vivaqua, Manoel Almenara Moreno, Silvano Possato, Ruy Furtado do Nascimento, Jamil Milleipe, Antônio Hegner, Fábio Moraes Andrade, Edvaldo Varejão, Dr. Alceu Nogueira da Gama, Sebastião da Rosa Machado, Máximo Zandonadi, Odilon Milagres, Dr. Nadelson Ferreira.

Suplentes: Dério José Fernandes, Argenaro Theodoro dos Santos, José Gottardo Neves, Adelar Milagres, Nicolau Falcheto, Balbino de Lima Pitta, Otto de Oliveira Neves, Jair Antônio de Carvalho Delta Fonte, Fortunato Machado Ribeiro, Theodoro Schwambach, Antônio Daher, José Vargas Resende, Adalberto Siqueira Menezes, José Milanezi e Dr. Kleber Guarconi.

3ª Eleição para o Triênio de 1970 à 1973 – 29/07/70

1º Vice-Presidente: Haroldo Brunow Fontenelle da Silveira

2º Vice –Presidente: Dagmar Ribeiro

1º Secretário – José Silvino de Mello

2º Secretário: Júlio Cola

1º Tesoureiro: Carlos Larica

2º Tesoureiro: Cornélio Caldas de Carvalho

Suplentes: Manoel Almenara Moreno, Waldemar Borges da Silva, Máximo Zandonadi, Gustavo Milbratz, Hilton Lopes Vieira, Amália Di Francesco Pretti e Gélio Cabral

Conselho Fiscal

Efetivos: Ertha de Paula Gaigher, Flácio Mário Faustini e Fernando Trigo

Suplentes: Zenor Pedrosa Rocha, Domingos Grillo, Alceu Braga Monteiro Nogueira da Gama

Delegados Representantes junto à CNA

Efetivos: Dr. Guilherme Pimentel Filho, Dr. Haroldo Brunow Fontenelle da Silveira

Suplentes Otaviano Santos e Auler Lindolf Thomé

Colégio de Assessores: Jamil Milleipe, Fransico Alfredo Junger, Ivan Schalders, Dr. Paulo Viana de Aguiar, Dr. Arthur Schneider, Dr. Euzébio Terra, Augustinho Caiado Fraga, Alvino Maestri, Sebastião da Rosa Machado, Silvano Possato, Jarbas Carvalho Della Fonte, Joaquim Antonio Caiado Fraga, Elcy de Almeida Serrão, Fábio Moraes Andrade, Antonio Sebastião Machado, Vitalino Saiter.

4ª Eleição para o Triênio de 1973 à 1976 - 01/08/1973

1º Vice-Presidente: Haroldo Brunow Fontenelle da Silveira

2º Vice-Presidente: Dagmar Ribeiro da Silva

3º Vice-Presidente: José Silvino de Mello

1º Secretário: Carlos Fernando Monteiro Lindenberg Filho

1º Tesoureiro: Carlos Larica

2º Tesoureiro: Cornélio Caldas de Carvalho

Suplentes da Diretoria: Gélio Cabral, Jamil Milleipe, Zenor Pedrosa Rocha, Hilton Lopes Teixeira, Nilo de Alcântara Soares, Pergentino de Vasconcellos, Arthur Schneider.

Conselho Fiscal

Efetivos: Júlio Cola, Flávio Mário Faustini, Jarbas Carvalho Della Fonte.

Suplentes: Anastácio Cassaro, Paulo Viana de Aguiar, Ertha de Paula Gaigher

Delegados Representantes junto à CNA

Efetivos: Guilherme Pimentel Filho. Haroldo Brunow Fontenelle da Silveira

Suplentes: Frederico de Almeida Daher, Waldemar Borges da Silva

Colégio de Assessores:

Ivan Belfort Shalders, Otaviano Santos, Auler Lindolf Thomé, Francisco Alfredo Lobo Junger, Euzébio Terra, Gilson Carlos Lesqueves, Darly Nerty Vervloet, Augustinho Caiado Fraga, Alvino Maestri, Sebastião da Rosa Machado, Silvano Possato, Joaquim Antonio Caiado Fraga, Danilo Monteiro de Castro, Fábio Moraes de Andrade, Vitalino Saiter e Antonio Sebastião Machado.

5ª Eleição para o Triênio de 1976/1979 – 16/08/76

1º Vice-Presidente: Carlos Fernando Monteiro Lindenberg Filho

2º Vice-Presidente: Dagmar Ribeiro da Silva

1º Secretário: José Silvino de Mello

2º Secretário: Francisco Martinho Vervloet Sampaio Silva

1º Tesoureiro: Carlos A. de Oliveira Larica

2º Tesoureiro: Cornélio Caldas Carvalho

Suplentes da Diretoria:

Gélio Cabral, Jarbas Carvalho Della Fonte, Auler Lindolf Thomé, Anastácio Cassaro, Fábio Moraes Andrade, Paulo Viana de Aguiar

Conselho Fiscal:

Efetivos: José Carlos da Fonseca, Júlio Cola, Waldemar Borges da Silva,

Suplentes: Augusto Mariano Netto, Zenóbio L.Rodrigues e Ivan Paulo Garayp

Delegados Representantes - CNA

Efetivos: Guilherme Pimentel Filho, José Carlos da Fonseca

Suplentes: Frederico de Almeida Daher, Auler Lindolf Thomé

4º Presidente



**Presidente em exercício
1967-1970**

Lúcio Fernandes Ramos

Natural de Minas Gerais, Engenheiro Agrônomo, iniciou suas atividades profissionais na Escola Superior de Agricultura e Veterinária de Viçosa-M.G., atual Universidade de Minas Gerais.

Na década de 30 foi convidado para trabalhar como técnico da Secretaria da Agricultura encarregado de fazer o melhoramento da avicultura e suinocultura na Fazenda Santana em Cariacica-ES.

Trabalhou no Estado do Pará como técnico para produção de alimentos, no plano de cooperação da 2ª guerra mundial, ao retornar ao Estado do Espírito Santo foi Diretor da Escola Agrotécnica de Santa Teresa, localizada em São João de Petrópolis, teve grande atuação no Cooperativismo e Sindicalismo Rural do Espírito Santo.

5º Presidente



Presidente em exercício
1971-1976

Aroldo Brunow Fontenelle da Silveira

Natural de Santa Leopoldina - ES, formado pela Escola Agrícola de Piracicaba-SP, filho de Napoleão Fontenelle da Silveira e Adelaide Brunow Fontenelle..

Como Técnico do Instituto Brasileiro do Café, coordenou o Programa de erradicação das lavouras de café decadentes no Espírito Santo nos períodos de 62/63/65 a 67.

- Foi assessor na Secretaria de Agricultura do Estado do Espírito Santo;
- Fez curso de especialização de Irrigação em Israel;

Atualmente da continuidade ao trabalho iniciado por seu pai Dr. Napoleão Fontenelle da Silveira, no Município de Baixo Guandu, como selecionador da raça Guzerá, cuja marca N.F. é consagrada no Brasil, conduzindo esta exploração com muita eficiência.

6º Presidente



Mandato 1971-1976

Carlos Fernand Monteiro Lindenberg Filho

6ª Eleição para o Triênio de 1979 à 1981 – 15/07/1979

1º Vice-Presidente: Luiz Borges de Mendonça
2º Vice-Presidente: Paulo Roberto Santiago
3º Vice-Presidente: Haroldo Brunow Fontenelle da Silveira
1º Secretário: José Silvino de Mello
2º Secretário: Francisco Martinho Vervloet Sampaio Silva
1º Tesoureiro: Júlio Cola
2º Tesoureiro: Jarbas Carvalho Della Fonte

Diretores Vogais

Waldemar Borges da Silva, Nilo de Alcantara Soares, Paulo Viana de Aguiar, Erineu Pinto Barcelos e Frederico de Almeida Daher.

7º Presidente

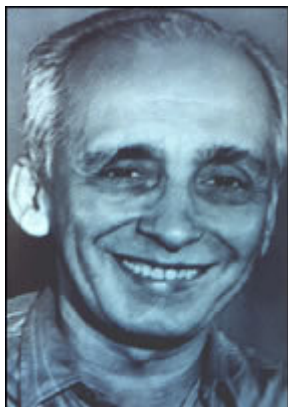

Presidente em Exercício
Período de Abril a
Junho/1982

Luiz Borges de Mendonça

8º Presidente



Mandato 1982-1988

Pedro de Faria Burnier

7ª Eleição para o Triênio de 1981 à 1983 – 15/07/1981

1º Vice-Presidente: Paulo Viana de Aguiar
2º Vice-Presidente: José Silvino de Mello
3º Vice-Presidente: Carlos Fernando Monteiro Lindenberg Filho
1º Secretário: Francisco Martinho Vervloet Sampaio Silva
2º Secretário: Auler Lindolf Thomé
1º Tesoureiro: Haroldo Brunow Fontenelle da Silveira
2º Tesoureiro: Júlio Cola

Diretores Vogais:

Hélio Figueiredo Milagres, Waldemar Borges da Silva, Altair Mariano da Cunha, Joaquim Antonio Caiado Fraga e David Martinho Zanotti.

8ª Eleição para o Triênio de 1983 à 1985 – 14/07/1983

1º Vice-Presidente: Paulo Vianna de Aguiar
2º Vice-Presidente: José Silvino de Mello
3.º Vice-Presidente: Carlos Fernando Monteiro Lindenberg Filho
1º Secretário: Jonas Mesquita
2º Secretário: Francisco Martinho Vervloet Sampaio Silva
1º Tesoureiro: Haroldo Brunow Fontenelle da Silveira
2º Tesoureiro: Júlio Cola

Suplentes: Auler Lindolf Thomé, Paulo Marcos Lomba Galvão, Amaro Covre, Jarbas Carvalho Della Fonte, José Alonso Cometti, Senatillo Perim, Frederico de Almeida Daher, Rubens Pimentel

Diretores Vogais

Efetivos: Hélio Figueiredo Milagres, Waldemar Borges da Silva, Altair Mariano da Cunha, Joaquim Caiado Fraga, David Martinho Zanotti

Suplentes: Arthur Schneider, Waldir Magewski, Odael Spadeto, João Braz Bortolotti, João Fábio Zandonadi

Conselho Fiscal

Efetivos: Erineu Pinto Barcelos, Nilo de Alcântara Soares, Arlindo Moreira Machado

Suplentes: Ivan Paulo Garayp, Zezil Nunes de Moraes, Waldemar Borges da Silva

Delegados Representantes junto à CNA

Efetivos: Pedro de Faria Burnier, Guilherme Pimentel Filho

Suplentes: Carlos F. M. Lindenberg Filho e Paulo Marcos L. Galvão

9ª Eleição para o Triênio de 1985 à 1988 – 16/07/1985

1º V.Pres.: Waldemar Borges da Silva
2º V.Pres.: Carlos F. M. Lindenberg Filho
3º V.Pres.: Haroldo B.F.da Silveira
1º Secr.: Francisco M. Vervloet. S. Silva
2º Secr.: Paulo S. Barcelos Pimentel
1º Tesoureiro: Delson Favaro Rossoni
2º Tesoureiro: José Silvino de Mello

Suplentes da Diretoria:

David Martinho Zanotti, Joaquim A. Caiado Fraga, Paulo Vianna de Aguiar, Antonio José Baratela, Francisco A. L. Junger, Waldir Magewski, João Braz Bortolotti

Diretores Vogais

Efetivos: Arlindo Moreira Machado, Geraldo Baptista, José Mauro Gomes e Gama, João Leonel de Souza, David Araujo Valim

Suplentes: Vicente Barbosa Fonseca, Tolentino Ferreira de Freitas, Rubens Zanetti Bonetti, Carlos Herzog, Dario Perez Fachetti

Conselho Fiscal Efetivos: Erineu Pinto Barcelos, João Fábio Zandonadi, José Alonso Cometti

Suplentes: Ivan Paulo Garayp, Nilo de Alcantara Soares e Júlio Cola

Delegados Representantes junto à CNA

Efetivos: Pedro de Faria Burnier, Carlos F.M. Lindenberg Filho

Suplentes: Adilson Martins e Senatillo Perim

9º Presidente



Waldemar Borges da Silva

**Presidente em Exercício
Período de Dez/1987 a
Jul/1988**

10º Presidente



Mandato 1988-1994

Vinicius Alves

Natural de Alegre-ES, filho de Cícero Alves e Belmira Hastenreiter Alves, Médico Veterinário e Advogado.

Algumas atividades realizadas durante o período que ocupou a presidência da FAES:

- Aquisição do 5º andar para instalação do SENAR;
- Participação na criação do TRT - 17ª Região, indicando os representantes classistas (Juizes Classistas) da categoria por ocasião da instalação do Tribunal;
- Participação na indicação dos juízes classistas de junta, indicando presidentes dos sindicatos como São Mateus, Barra de São Francisco e Colatina;
- Indicações de representantes da FAES, nas diretorias do SEBRAE/ES, e de outros órgãos;
- Participação constante nos processos de invasão de propriedades pelo MST;
- Incentivo aos sindicatos oferecendo subsídio aos mesmos para contratação de assessores jurídicos;
- Convênio com a Aracruz para fornecimento de calcário aos produtores;
- Participação na diretoria da C.N.A., ocupando o cargo de Secretário-Geral no período de
- Lançamento da CCR - Contribuição Constitucional Rural - no ano de 1992 - através do BÊMGE.

10ª Eleição para o Triênio de 1988 à 1991 – 15/07/1988

1º V.Pres.: Arlindo Moreira Machado

2º. V.Pres.: David Martinho Zanotti

3º V.Pres.: Dario Perez Fachetti

1º Secret.: Antonio Roldi

2º Secret.: Danilo Edison Duarte
1º Tesoureiro: Emanuel Missagia Serrão
2º Tesoureiro: Yzette Coutinho Videira

Suplentes: Jurandi Caldara, Antonio José Baratella, Paulo Sergio Barcelos Pimentel, Adolfo de Marchi, Dorian Ramos Barbosa, José Gracelli, Antonio Sergio Maretto, José Silvino de Mello

Diretores Vogais Efetivos: Waldemar Borges da Silva, Pedro de Faria Burnier, Carlos Fernando Monteiro Lindenberg Filho, José Mauro Gomes e Gama e Waldir Magewski.
Suplentes: Haroldo Brunow F. da Silveira, Tolentino F. de Freitas, Honorio de Almeida Baptista, Carlos Herzog e Atilio Arndt

Conelho Fiscal Efetivos: Francisco M. V. S. Silva, Olivio Correa Pedrosa Filho, Geraldo Baptista,

Suplentes: David Cuel, José Alonso Cometti, Romário de Castro

Delegados Representantes junto à CNA
Efetivos: Vinicius Alves, Adilson Martins
Suplentes: Delson Favaro Rossoni, Raimundo N. Ferreira Filho

O Serviço Nacional de Aprendizagem Rural – SENAR-AR/ES, foi criado através da Portaria n.º 006/94, de 04 de abril de 1994.

11ª Eleição para o Triênio de 1991 à 1994 – 16/07/1991

Vice-Presidente: Nyder Barboza de Menezes
1º V.Pres.: Pedro de Faria Burnier
2º V.Pres.: David Martinho Zanotti
3º V.Pres.: Santo Poltronieri
4º V.Pres.: Wilson Lesqueves
1º Secretário: Arlindo Moreira Machado
2º Secretário: Antonio Roldi
1º Tesoureiro: Raymundo Nonato Ferreira Filho
2º Tesoureiro: Danilo Edison Duarte

Suplentes da Diretoria: Adilson Luiz Martins, Elcy de Almeida Serrão, Henrique Deps, Otto Herzog, Fredolino Lahas, Elson Borgo, Geraldo Baptista, Tolentino Ferreira de Freitas, Honorio de Almeida Baptista, Francisco Valani da Cruz

Delegados Representantes – CNA
Efetivos: Vinicius Alves

Suplentes: Delson Favaro Rossoni, Jurandi Caldara, Adolfo de Marchi

11º Presidente



Mandato 1994 -2006

Nyder Barbosa de Menezes

12ª Eleição parao Triênio de 1994 à 1997 – 15/07/1994

Vice-Presidente: Arlindo Moreira Machado

1º V.Pres.: Vinicius Alves

2º V.Pres.: Adilson Luiz Martins

3º V.Pres.: José Mauro Gomes e Gama

4º V.Pres.: Wilson Lesqueves

1º Secretário: Danilo Edison Duarte

2º Secretário: Antonio José Baratela

1º Tesoureiro: Alcy de Almeida Serrão

2º Tesoureiro: Waldemar Borges da Silva

Suplentes da Diretoria: Paulo Sérgio Barcelos Pimentel, Stefano Henrique Broseghini, Pedro de Faria Burnier, Waldir Magewski, José Manoel Monteiro de Castro, Otto Herzog, Fredolino Lahas, Carlos Fernando Monteiro Lindenberg Filho, Tolentino Ferreira de Freitas e Ernesto Chiabai

Delegados Representantes junto à CNA

Efetivo: Vinicius Alves

Suplentes: Antonio Roldi, Arlindo Moreira Machado e David Martinho Zanotti

Conselho Fiscal:

Efetivos: Adolfo de Marchi, Geraldo Baptista e Francisco Valani da Cruz

Suplentes: José Alonso Cometti, Benedito Botazini Barcelos e Carlos Herzog

13ª Eleição para o Triênio de 1997 à 2000 – 15/07/1997

1º Vice - Presidente : Vinicius Alves
2º Vice - Presidente : Danilo Edison Duarte
3º Vice - Presidente : Francisco Valani da Cruz
4º Vice - Presidente : Antonio Aloisio de Souza
1º Secretário : Francisco Vervloet Sampaio Silva
2º Secretário : Henrique Deps
1º Tesoureiro : José Alonso Cometti
2º Tesoureiro : Waldir Magewski

Suplentes da Diretoria:

Paulo Sérgio Barcelos Pimentel, Erineu Pinto Barcelos, Wilson Lesqueves, Walase Pinto Sant'ana, José Nilton Rebulli, Wilson Haese, Joaquim de Figueiredo Côrtes Filho, Ernesto Chiabai, David Martinho Zanotti

Conselho Fiscal

Efetivos: Adolfo de Marchi, Antonio José Baratella, Benedito Botazini Barcelos
Suplentes: José Manoel Monteiro de Castro, João Evangelista Malanquini, Carlos Herzog

14ª Eleição para o Triênio de 2000 à 2003

1º Vice-Presidente: Guilherme Pimentel Filho
2º Vice-Presidente: Carlos Fernando M. Lindenbergh Filho
3º Vice-Presidente: Waldir Magewski

4º Vice-Presidente: Danilo Edison Duarte
1º Secretário: Francisco Vervloet Sampaio Silva
2º Secretário: Altanôr Lôbo Diniz
1º Tesoureiro: Júlio da Silva Rocha Júnior
2º Tesoureiro: José Umbelino Lemos M. de Castro

Suplentes da Diretoria:

David Martinho Zanotti, Jurandi Caldara, Erineu Pinto Barcelos, Jacob Binda, Augusto Mariano Neto, Júlio Magevski, Renã Wallace Crema, Valmir de Souza Rezende, Jacinto Pereira das Posses,

Conselho Fiscal

Efetivos: Adolfo de Marchi, Ernesto Chiabay, Antônio Joaquim de Souza Neto.
Suplentes: Roberto Salgueiro Ferraz, Carlos Herzog, David Augusto Alves.

Diretores Natos:

Guilherme Pimentel Filho, Haroldo Brunow Fontenelle da Silveira, Carlos Fernando Monteiro Lindenberg Filho, Pedro de Faria Burnier, Valdemar Borges da Silva, Vinícius Alves.

15ª Eleição para o Triênio de 2003 à 2006 – 15/08/2003

Presidente: Nyder Barbosa de Menezes

1º Vice-Presidente: Júlio Da Silva Rocha Júnior

2º Vice-Presidente: Waldir Magewski

3º Vice-Presidente: Danilo Edison Duarte

4º Vice-Presidente: José Umbelino Lemos M. de Castro

1º Secretário: Francisco Vervloet Sampaio Silva

2º Secretário: Altanôr Lôbo Diniz

1º Tesoureiro: Neuzedino Alves Victor De Assis

2º Tesoureiro: Emerson Soares Júnior

Suplentes da Diretoria:

David Martinho Zanotti, Erineu Pinto Barcelos, Tolentino Ferreira De Freitas, José Pedro Da Silva, Armando Luiz Fernandes, Argeo João Uliana, Fredolino Lahas, João Calmon Soeiro

Conselho Fiscal

Efetivos: Francisco Valani Da Cruz, Walase Pinto Sant'ana, Renã Wallace Crema

Suplentes: Júlio Magevski, Ernesto Chiabay, Otto Herzog

Diretores Natos:

Guilherme Pimentel Filho, Haroldo Brunow Fontenelle da Silveira, Carlos Fernando Monteiro Lindenberg Filho, Pedro de Faria Burnier, Valdemar Borges da Silva, Vinícius Alves.